手机助理
(MPA)

版本 1.00

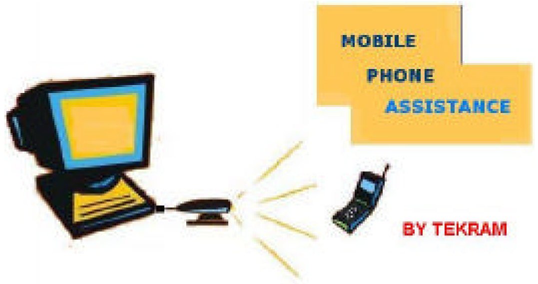

Tekram

目录

1. 手机助理软件特点 **3**

1.1 **电话簿** 3
1.2 **行事历** 3
1.3 **铃音** 3
1.4 **短讯** 3
1.5 **图形编辑** 3

2. 规格 **3**

2.1 **硬件配置** 3
2.2 **软件配置** 3

3. 手机助理的安装 **3**

3.1 **红外设备的安装** 4
3.2 **手机助理的安装** 4

4. 使用手机助理 **5**

4.1 **设定手机助理** 5
4.2 **电话簿** 6
4.3 **行事历** 9
4.4 **铃音** 13
4.5 **短讯** 14
4.6 **图形编辑** 15

5. 常见问题解答 **17**

6. 软件的维护及更新 **17**

1．手机助理软件特点

1．1 电话簿

- 编辑电话簿数据：新增，修改及删除电话簿记录。
- 系统化：利用移动或排序使电话簿的排序附合您的要求。
- 同步：可以将手机及计算机上的资料进行同步。
- 传输：可以更新您的个人电话簿，并按您的喜好进行改变。
- 查找：快速的查找您所需的数据。

1．2 行事历

- 编辑：新增，修改及删除行事历记录。提供会议，生日及其他的管理。
- 系统化：可以对行事历的类型及时间进行排序。
- 传输：可以更新您的行事历，并按您的喜好进行改变。
- 查找：快速的查找您所需的数据。

1．3 铃音

- 方便的编辑音乐。
- 可以立即播放编辑的音乐。
- 传输：上传铃音。

1．4 短讯

- 发送短消息。
- 接收短消息。

1．5 图形编辑

- 编辑图片。
- 上传图片。

2．规格

2．1 硬件配置

2．1．1 平台

IBM PC **或奔腾** 133MHZ **以上，至少** 32M **内存。**

2．1．2 外设备

Tekram-IR210B(**串口**),Tekram-IR410U(USB **接口**)**或** Tekram cable **线。**

如果您使用的是串口，请先在 BIOS **中设置** COM **可以使用。**

2．1．3 选择的手机

Nokia 3210,Nokia 3310,Nokia 3330, Nokia 5130,Nokia 6110,Nokia 6138,Nokia 6150, Nokia 8210,Nokia 8250,Nokia 8850。

2．2 软件配置

Windows 98/SE, Windows Me, Windows 2000, and Windows XP

3．手机助理的安装

3．1 红外设备的安装

请转到红外设备的使用说明书，将设备安装并打开，您就可以看到下面的图标：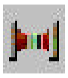

3．2 手机助理的安装

注意：在安装手机助理以前请先安装好红外设备。

- **步骤一**

  请将安装 CD **放入** CD-ROM **中，执行**“ Setup.exe ”**文件。点击**“ Next ”**继续。**

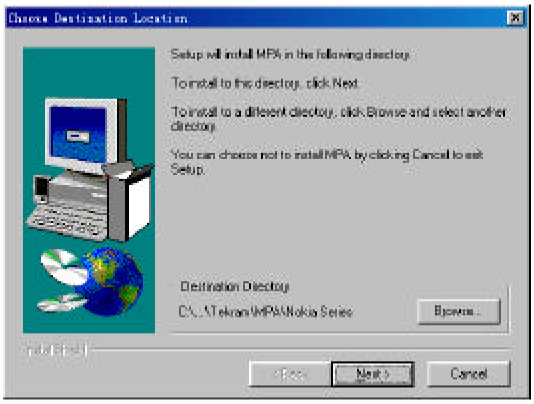

- **步骤二**

  选择程序文件夹，并点击“ Next ”**继续。**

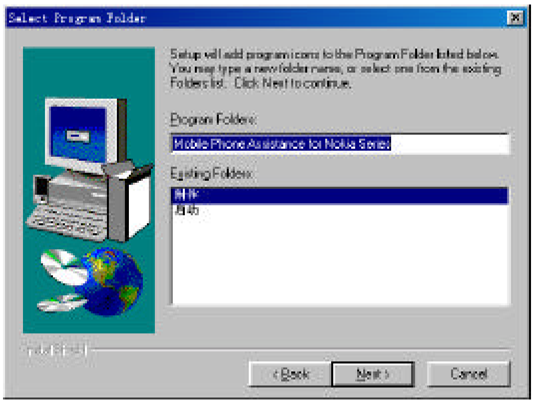

- **步骤三**

  点击“ Finish ”**，结束手机助理的安装。**

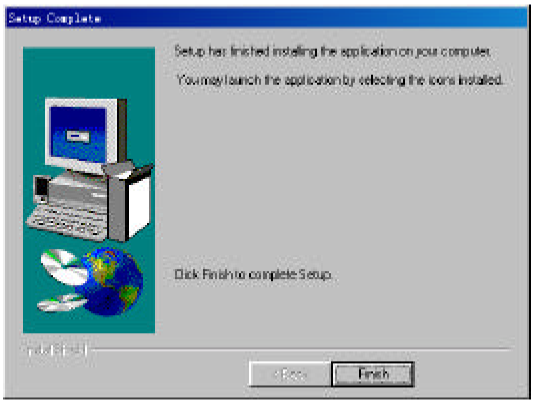

- **步骤四**

请确定已经成功的安装手机助理。将鼠标移到“开始”→ “**程序**” → “Mobile Phone Assistance for Nokia Series”→ “MPA”**，现在可以确定手机助理已经成功的安装了。**

4.使用手机助理

4．1 设定手机助理

4．1．1 设定手机助理

- **步骤一**

打开手机的红外功能。

- **步骤二**

激活红外设备，您可以看到一个红外线的图标：

- **步骤三**

将手机的红外对准红外设备，红外线图标就会显示为连结状态：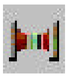

- **步骤四**

打开手机助理，您将会看到下面的窗体：

选择连结类型及手机类型。

注意：如果您换了手机类型，请更改此设定。

4．1．2 **打开手机助理：**

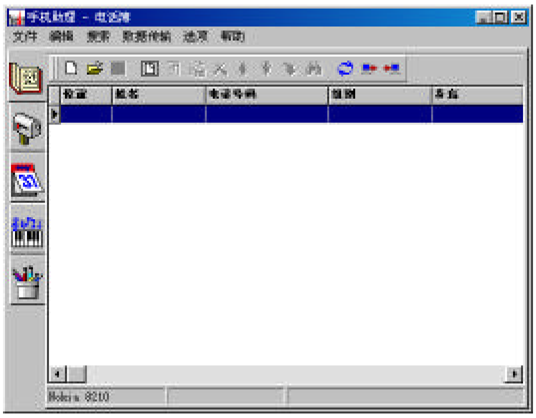

4．2 电话簿

4．2．1 下载

点击“下载”按钮从您的手机上下载电话簿。

注意：您的手机上的记录，一些存在 SIM 卡上，另一些存在手机存储器上。

4．2．2 编辑

您可以选择以下的方式进行编辑：

(1)**点击鼠标右键。**

(2)**选用菜单。**

- **新增记录**

(a) **步骤一**

点击“新增记录”按钮，您将会看到：

注意：在“存储位置”栏位，您可以选择将记录存入 SIM 卡或手机上。

(b) **步骤二**

在窗体中填写完毕，点击“确定”按钮，这样，您就完成了新增一条记录。

- **修改一条记录**

(a) **步骤一**

双击电话簿记录或点击“修改一条记录”按钮，您会看到：

(b) **步骤二**

修改姓名，电话号码和类型，然后点击“确定”按钮。

- **删除一条记录**

(a) **步骤一**

选择要删除的记录，点击“删除一条记录”按钮，您会看到：

(b) **步骤二**

点击“Yes”按钮，就会删除此记录。

- **上移/下移**

选择要移动的记录，然后点击“向上移动”或“向下移动”。您可以将此条记录移动到任一位置。

4. 2. 3 **查找**

- **步骤一**

点击“ 查找 ”按钮，您会看到：

- **步骤二**

在查找文本中输入查找内容，然后选择查方向，最后点击“ 确定 ”，查找到的记录会被选中。

注意：如果找到的记录不是您想要的，请点击“ 查找下一条 ”按钮继续查找。

- **步骤三**

如果没有找到，将会显示显示以下信息：

4．2．4 保存

点击“ 保存 ”按钮。

4．2．5 另存为

- **步骤一**

点击“ 另存为 ”按钮，您可以看到：

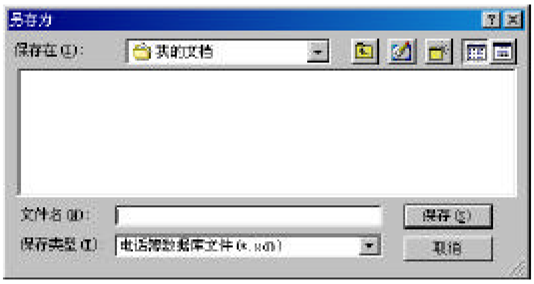

- **步骤二**

输入要保存的文件名，点击“ 保存 ”。

4．2．6 上传

- **步骤一**

点击“ 上传 ” 按钮，您可以看到：

➢ 步骤二

选择“直接上传”或 “完全覆盖”，然后点击“确定”。

注意：

- 当选择了“ 完全覆盖 ” 时，计算机上的电话簿就会覆盖手机上的内容，手机上的资料就会丢失。
- 当选择了“ 直接上传 ” 时，手机上的电话簿即包含手机和计算机上的电话簿，系统将会自动删除其相同项。

4．2．7 同步化

打开一个现有的电话簿，然后从手机中下载一个电话簿，将这两个电话簿进行同步。

点击“ 同步化 ” 按钮，手机上的电话簿就会包含手机及计算机上所有的电话簿，系统将会自动删除其相同项。

4．3 行事历

4．3．1 下载

点击“ 下载 ” 按钮，从手机上下载行事历。

4．3．2 编辑

➢ 新增一条

(a)步骤一

点击“ 新增记录 ”，您会看到：

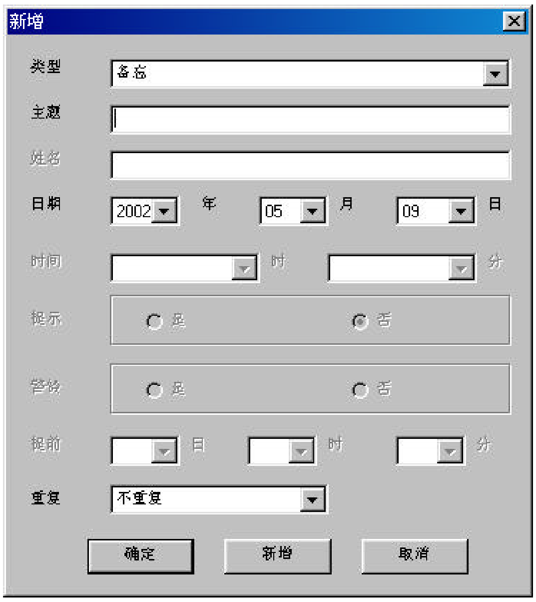

(b)**步骤二**

填完各项内容后，点击“确定”或“新增”，这样就新增了一条记录。

- **修改**

(a)**步骤一**

双击一条记录，或点击“修改一条记录”按钮，您会看到：

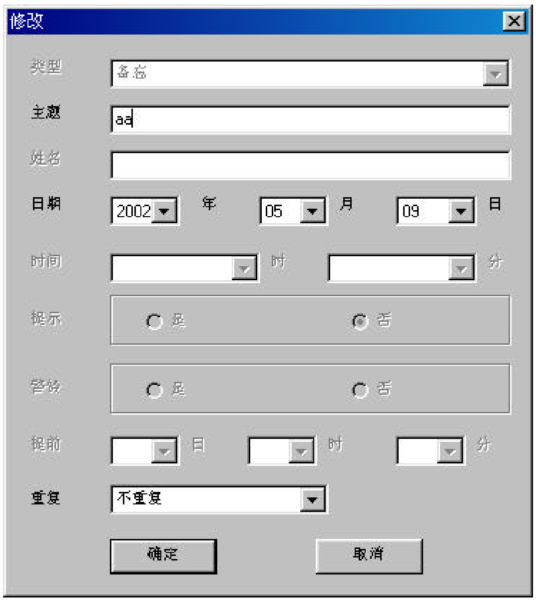

注意：除了生日以外，其他几项的响铃时间必须比事件时间早。

(b)**步骤二**

修改内容，然后按“确定”按钮。

- **删除**

(a)**步骤一**

选择要删除的记录，点击“删除一条记录”按钮，您会看到：

(b)**步骤二**

点击“ Yes ”按钮，就可以将此条记录删除。

- **删除过期的记录**

(a)**步骤一**

点击“ 删除过期的记录 ”按钮，您会看到：

(b)**步骤二**

选择日期，然后点击“ 是 ”按钮，这样就可以将过时的记录删除了。

- **排序**

(a)**步骤一**

点击“ 排序 ”按钮，您会看到：

(b)**步骤二**

选择按照日期或类型排序，然后占击“ 确定 ”按钮。

4．3．3 **查找**

- **步骤一**

点击“ 查找 ”按钮，您会看到：

➢ **步骤二**

在查找文本中输入查找内容，然后选择查方向，最后点击“ 确定 ”，查找到的记录会被选中。

注意：如果找到的记录不是您想要的，请点击“ 查找下一条 ” 按钮继续查找。

➢ **步骤三**

如果没有找到，将会显示内容未找到的信息。

4．3．4 保存

点击“ 保存 ” 按钮。

4．3．5 另存为

➢ **步骤一**

点击“ 另存为 ” 按钮，您可以看到：

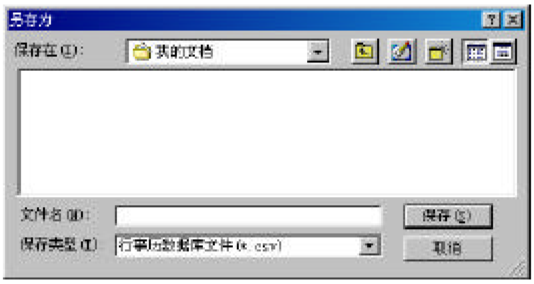

➢ **步骤二**

输入要保存的文件名，点击“ 保存 ”。

4．3．6 上传

点击“ 上传 ”，会出现以下窗体：

选择要上传的条目，然后按“ 确定 ” 键。

4．4 铃音

4．4．1 打开铃音

铃音工具栏中的工具：

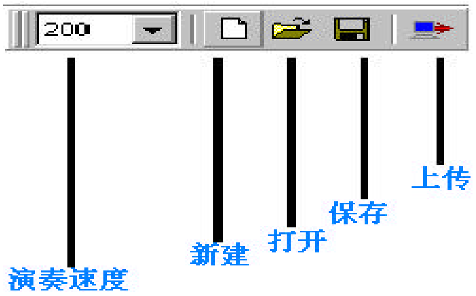

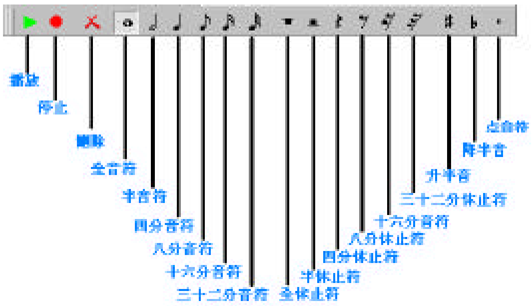

4. 4. 2 制作铃音

- **步骤一**

点击“新建”按钮，开始编辑。

- **步骤二**

选择需要的音符将其点在乐谱上。

- **步骤三**

点击“删除”删除音符。

- **步骤四**

设定演奏速度。

- **步骤五**

点击“播放”按钮播放音乐。

注意：在播放以前，先双击屏幕右下角的音量控制图标或打开控制面板中的音量控制，令“SW Synth”选项可以使用。

- **步骤六**

点击“停止”按钮停止播放。

这些步骤仅供参考，您可按照自己的喜好进行制作。

4．4．3 保存

点击“保存”按钮。

4．4．4 另存为

- **步骤一**

点击“另存为”按钮，您可以看到：

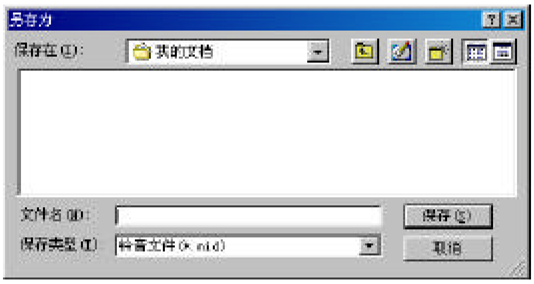

- **步骤二**

输入要保存的文件名，点击“保存”。

4．4．5 **上传**

点击“上传”按钮.

4. 5 短讯

4．5．1 发送短讯

- **步骤一**

在“电话”一栏中填入接收的电话号码。

- **步骤二**

在“消息框中编辑内容。

注意：短讯内容长度不应超 160 字符（Unicode 编码时，不应超过 70 个字符)。

- **步骤三**

点一下“发送消息”图标：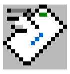

- **步骤四**

如果短讯已经成功的发送了，您会看到：

4．5．2 接收短讯

- **步骤一**

点击“下载短消息”按钮：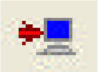

- **步骤二**

如果短讯下载成功，您会看到：

- **步骤三**

选择需要删除的记录，然后点击“删除所选消息”: 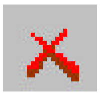

- **步骤四**

要回复选择的消息，先在短讯列表中双击它，然后在“消息”框中写入答覆并发送。

4．6 图形编辑

4．6．1 打开一个现有的图片或一个新的图片

点击：“文件”->“打开”或“文件”->“新建”。

4．6．2 编辑图片

注意：如果不是诺基亚的手机，请跳过第一步。

- **步骤一**

点击以下几个图标之一来选择图片的类型。

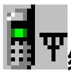**编辑“系统标志”图片。**

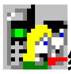**编辑“分组图标”图片。**

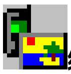**编辑“图片消息”图片。**

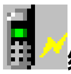**编辑“开机画面”图片。**

- **步骤二**

使用以下工具编辑图片。

复原：复原某项变更，您最多可以复原 9 次变更。

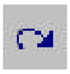 **重复：取消复原的变更，您最多可以取消 9 次复原。**

橡皮擦：擦除已画的图像。

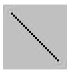
画线：画直线。

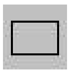
矩形：画矩形。

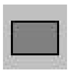
实心矩形：画实心矩形。

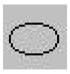
椭圆：画椭圆。

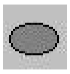
实心椭圆：画实心椭圆。

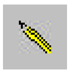
画笔：画直线，矩形，椭圆等。

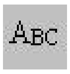

文本：点击此图标，选择字体格式，在“输入文本:”中填入文字，然后在编辑区域的适当位置点一下。

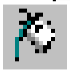
填充：将此封闭区域填满黑色。

清除：将编辑区域清空。

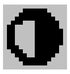
水平翻转：将图片水平的反映。

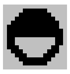
垂直翻转：将图片垂直的反映。

剪切：复制并删除整个画面。

复制：复制整个画面。

粘贴：粘贴整个画面。

4．6．3 保存及上传

保存图片：“文件”->“保存” 或“文件”->“另存为”。

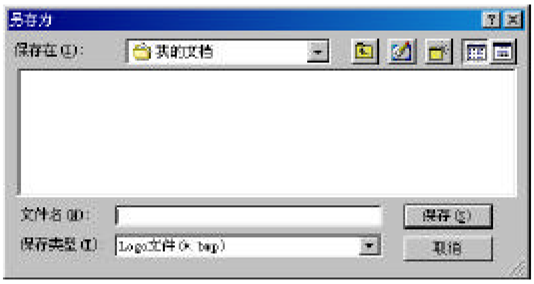

发送图片到手机：点击“上传 Logo”图标。

注意：在发送“图片消息”时，写上手机号码，选择写或不写短信中心号码。

4．6．4 上传成功

当上传“系统标志”成功时，您可以在手机的操作界面上看到图片。

当上传“分组图标”成功时，您可以在手机的图片组里看到图片。

当上传“图片消息”成功时，您可以在手机的图片知消息中看到图片。

当上传“开机画面”成功时，您可以在重新开启手机的时候看到图片。

5．常见问题解答

5．1 我把旧的 SIM 卡放入新的手机里，但是电话簿的姓名却未能正确的显示，该怎么办？

回答：先将 SIM 卡放入原来的手机，用 MPA 下载电话簿，然后将 SIM 卡放入新的手机，再使用 MPA 将电话簿上传至手机，这样就可以正确显示了。

5．2 为什么我从 PC 上传电话簿到手机的 SIM 卡上，备注却没有了？

回答：因为手机上并未有备注此项功能，MPA 的此项功能仅为了方便使用者。

5．3 当我在行事历中新增一项“生日”，为什么重复的部分是灰色的？

回答：因为行事历中“生日”的重复部分是默认的，不需要修改。

6．软件的维护及更新

请到我们的 Web 着站点查看“手机助理”最新的维护及更新。

国家/地区	Web 站
台湾	www.tekram.com.tw
美国	www.tekram.com
德国	www.tekram.de
上海	www.tekram.com.cn